商工にのみや

発行者　二宮町商工会
二宮町二宮一一五六―四
TEL　〇四六三(71)一〇八二
FAX　〃　(72)二四八九
第39号
編集責任者　和田幸雄

暑中お見舞い申し上げます

日本の花火　秘中の秘〝音〟

夜空に咲く美しい花火は、火薬の塊から生れる。

完全な円と一瞬の消え際にこだわるベテラン花火師、一方花火界気鋭の若手は惑星、チョウや魚など様々な創作花火を研究発表する。

花火の大きさは一号二号と数が大きいほど玉も大。十号がいわゆる一尺玉でこれ以上が大玉だ!!

一尺玉以上はやはり空気の震えが違うし、心の奥底へ〝ドーン〟と響き渡る。花火の窮み、〝音〟を再認識します。

単発の打ち上げ花火に変って、大会の主役についたのがスターマイン連発式の花火。導火線の長さを微妙に調節して、数十の筒から連続音を出し打ち上げるさま…。

レーザー光線や、おはやし音楽との共演もにあう。

第二十一回、二宮納涼花火大会

☆開催日、平成六年七月二十三日㈯、高波、雨天等七月二十四日㈰

☆場所、二宮町袖ヶ浦海岸

◎ご寄附は各位のご芳志によります。受付期間七月八日㈮迄です。

第34回 通常総代会開催さる

❖活気ある優良事業所表彰❖

平成六年五月二十四日、午後二時三十分より二宮町商工会三階ホールに於いて、総代多数の出席と来賓の列席を賜わり、第三十四回通常総代会が開催された。

まず司会者武市晴午氏より、本会開催に充分な定数と有効成立する旨の報告がなされ、副会長の脇政雄氏より、開会の言葉、続いて商工会長田中正治氏より、ご挨拶を頂いた。

「本総会に先立ち、会員と来賓に対する深い感謝の意を表した。

国際面経済面の現状を述べ、特に長期大型複合不況の影響は大きいと早期景気回復を強く願った。

就任以来一年を経過する、関係機関の協力を得各事業共積極的な事業推進ができた。

長年の念願であった工業団地協同組合は五月二十日に竣工式を終えた。五年度に行った駅周辺再開発ビジョン報告もなされた。商連協同組合のジョイスタンプ部会では本年10周年を迎える。等々商工会基盤確立と今後の事業活働の推進を促した。」

次に西山宗一氏を議長に選出し議事に入った。

議題は一号議案より五号議案と事務局より説明があり、逐次上程され、各議案共、慎重審議の結果原案通り満場一致、可決承認された。承認された議案は次の通り、

第一号議案・平成五年度事業実績報告書並びに収支予算書、貸借対照表、財産目録承認の件

ついで、監事の伊勢敬永氏より商工会組織に関する法律に基づき業務内容及び会計帳簿等適正であるとの監査報告があった。

第二号議案：平成六年度事業計画㈹並びに収支予算㈹承認の件

第三号議案：予算変更範囲承認の件

第四号議案：平成六年度借入最高限度額承認の件。

第五号議案：定款一部改正の件。

(小規模事業者の支援に関する法律の施行に伴い全国レベルで事務局経営指導員は地域振興事業活働を行なっても良い事とされ活動範囲を広げた)

ついで、優良事業所表彰に移る、本年度は商業部門より4事業所建設業部門で六事業所、工場部門では一一事業所、サービス業その他の部門三事業所が栄ある表彰となった。表彰の基準及び表彰者(五〇音順氏名による)

☆**商工部門**

二宮地区内で長年営業し、今回改装又は新装された中で、特に優良な店舗。経営状況が他の模範である。商連協同組合の推薦による。

㈲吾妻堂　井上利助
中村屋酒店　橘川文雄
㈲松田屋靴店　杉崎孝和
ペットショップたがわ多川孝子

☆**建設業部門**

当地区内で経営し、経営技術共に優秀であり、他の範たる事業所

建設工業会の推薦による。

大勝風呂店　大勝修
小島木材㈱　小島昇
㈲二宮設備工業所　鈴木新王
㈱興電社　林勇太郎
㈱ふかさわ　深沢一男
村山板金工業所　村山光

☆**工場部門**

新工場、新技術、先端機器導入により、事業の業績向上に役立てた。工場部会の推薦

㈱さがみ製作所　赤星マサ子
㈲大磯衛生社　浅田新吾
㈱湘南彫刻　石塚吉伸
㈲タクサン　石田琢磨
矢向彫刻工業㈱　佐野勲
㈲神保　神保元治
㈲玉城自動車　玉城和男
㈱浜電子　細田憲一郎
ヒシエム産業㈱　松木博
柳川乳業㈱　柳川幸司
湘南金属細管㈱　山田益男

☆**サービス、その他の事業**

所属する団体等の推薦による。経営成績が優良であり人格共に他の模範である事業所。

理容ニュー佐藤　佐藤勉
㈱宗月　西山宗一
㈱原香栄堂　原東三

平成6年度二宮町商工会収支予算概要

■歳入の部

(計 49,136,772円)

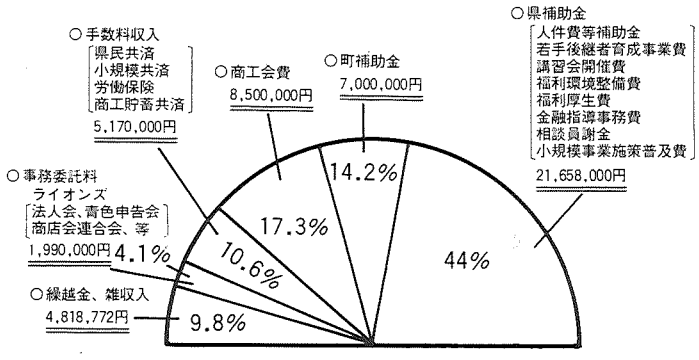

■歳出の部

(計 49,136,772円)

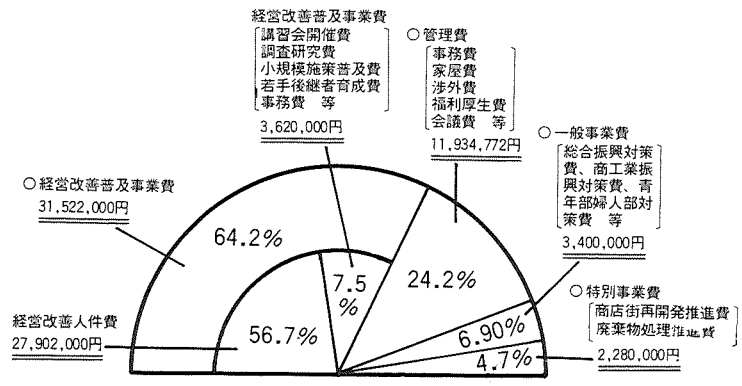

＊主な行事のお知らせ＊

商工会の行なうおもな事業（七月～十月）

来賓の祝辞

町長を初め来賓二十名の方々のうち代表機関五名の方より、商工業の活力と地域の健全な発展を期待する旨の手厚い祝辞を頂き、盛会のうちに長時間に亘る総会を終了しました。

═ 七　月 ═

◎**源泉税個別導指会**
五日㈫六日㈬七日㈭八日㈮
(午前九時～午後四時)
場所・二宮町商工会

◎**青色学校**
十一日㈪十二日㈫十四日㈭十五日㈮
(午後六時～八時)商工会3F
簡易な複式記帳方法
(テキスト演習)

◎**にのみや商業塾開講(パートⅠ)**
十八日㈪午後七時三十分～九時
テーマ、二宮町の商業を考える
(町長との懇談会)商工会3F

◎**二宮納涼花火大会・二十三日㈯**
場所・二宮袖ヶ浦海岸
時間(午後七時三十分～八時四十五分)
主催・町・共催・二宮町商工会

═ 八　月 ═

◎**商工会振興委員会議・二日㈫**
(午前十一時～午後三時)
内容・商工業の身近な課題
場所・二宮町商工会

◎**新規青色個別指導会　十八日㈭**
(午前九時～午後四時)
会場・二宮町商工会3F

═ 九　月 ═

ふれあい広場(青年部主催)
十一日㈰(十二時～十六時)
場所・二宮町立小学校、体育館

◎**にのみや商業塾(パートⅡ)**
二十二日㈭(午後七時三十分～九時)
規制緩和、ローコスト時代への対応策講師中小企業診断士
藤田直哉氏、二宮町商工会3F

◎**消費者との懇談会二十八日㈬**
(午後一時三十分～三時三十分)
共催、商連協同組合、消費生活研究会　(二宮町商工会3F)

═ 十　月 ═

◎**成人病検診(健康診断)五日㈬**
検診時間、九時～十五時
対象、商工会員、家族、従業員
検診(A)法定検診(一般検診)
(B)簡易ドック　(C)特殊検診
グリーン共済加入者割引有り
場所、二宮町社会福祉センター
申込み〆切　九月二十日㈫

◎**新規青色個別指導会　十一日㈫**
(午前九時～午後四時)商工会

◎**にのみや商業塾(パートⅢ)**
十二日㈬(午後七時三十分～九時)
テーマ、商店街活性化と街づくり、再開発の手法・講師、中小企業診断士　西野雄佐武氏
場所、二宮町商工会3F

◎**第24回商工会主催親睦ゴルフ大会**(場所、日時未定　先着50名

◎**先進商店街視察**　日時場所未定

☆金融審査会、毎月二回、月初めと月中に実施

人と技術の調和をめざして、未来をひらくニノテック。

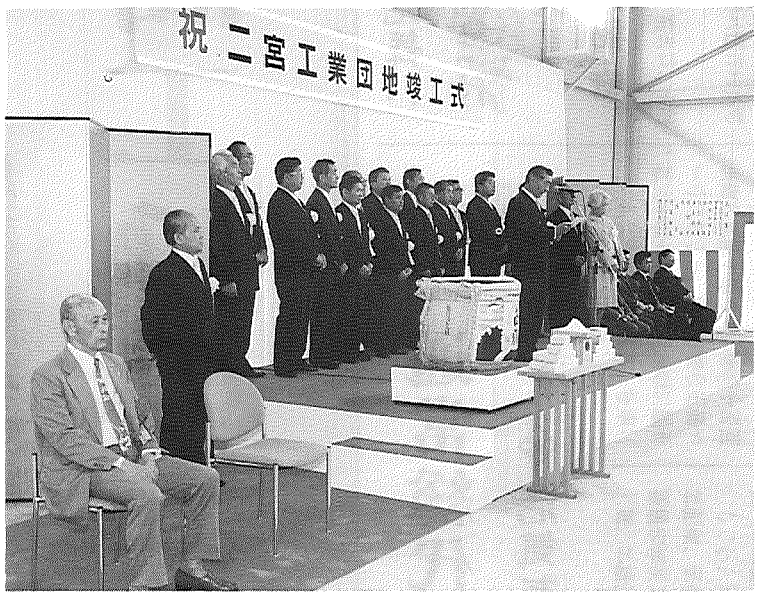

平成6年5月20日(金) 晴天

“工業団地竣工式挙行”(工業団地内)
750名が集う盛況な式典となった

概　要

工業団地総面積	32,677㎡
建物総面積	19,631㎡
総事業費	65億円
組合設立	平成2年12月4日
出資金	1,000万円
共同事業	1.金融事業 2.自動車購買事業 3.貸駐車場事業 4.緑地整備事業 5.自動車用燃料購買事業
委員会活動	◆総務委員会　◆財務委員会 ◆建設委員会 ◆共同事業委員会

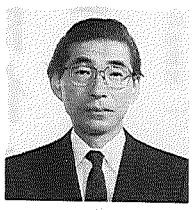

二宮工業団地協同組合
理事長　松木　博

組合事務所
二宮町中里826－2
☎ 0463(72)4323
FAX (73)4787

ごあいさつ

苦節20有余年、念願でありました二宮工業団地(ニノテック)がここ湘南の地にめでたく誕生いたしました。

自由な天地で思う存分操業に励み、経済の進展に遅れをとらないよう各企業の願望と、住工混在を解消し住みよい町でくりを目指す二宮町の基本政策とが一致し、様々な障害を乗り越えた18社の進出企業によって、立派な工業団地の竣工となりました。

長きにわたったとはいえ、今日を迎えるまで困難な状況を打開して強力に推進して頂きました関係各位に心より厚くお礼申し上げます。

一転して厳しい経済環境下のスタートとなりましたが、進出企業の要望に沿う個性ある工業団地運営を目指し、組織力による公害問題の解決並びに各企業の近代化、合理化を積極的に推進し、全組合員が一丸となって業績の向上を図り、地域社会に貢献できる企業となるよう努力する決意でございます。

関係各位にはこれを機に今まで以上ニノテックにご愛顧とご鞭撻を賜わりますようよろしくお願い申し上げます。

平成6年5月

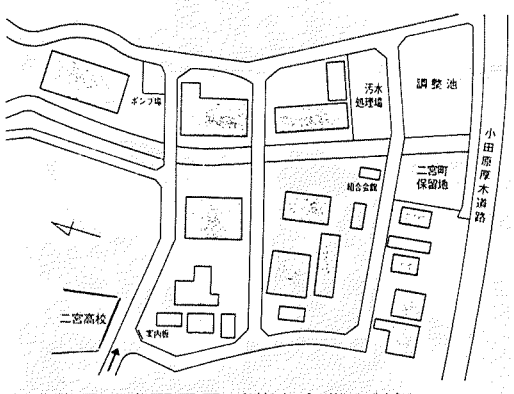

二宮工業団地内配置図（進出企業18社）

タナバタ

福地泡介

貯蓄共済は、貯蓄・融資・保険がセットされた商工会の制度です。

にのみや商業塾開講

No.	期日・会場	時間	テーマ及び内容	講師
1	7月18日(月) 二宮町商工会館	19:30～21:00	(1)基調講演「二宮町の商業を考える」 (2)ディスカッション	二宮町長 西山喜徳郎
2	9月22日(木) 二宮町商工会	19:30～21:00	ローコスト化時代への対応～規制緩和による競争激化にどう対処するか～	中小企業診断士 藤田　直哉
3	10月12日(水) 二宮町商工会	19:30～21:00	商店街活性化街づくりの手法について	中小企業診断士 西野雄佐武
4	11月中旬 二宮町商工会	19:30～21:00	都市再開発の事例～宮崎県西都市の場合～	㈱和　敬 都市開発課長 景山　浩
5	H7年 2月13日(月) 二宮町商工会	19:30～21:00	商店街近代化事業とリーダーシップ＆役割 －懇談会－	中小企業診断士 西野雄佐武

～講習会特別企画のお知らせ～
受講者募集

名称：にのみや商業塾（会場、二宮町商工会3F）
申込は二宮町商工会へ（電話も可）
“興ってご参加を”
☎71－1082

商工会新会員のご紹介
（平成五年十二月～六年六月）

★ピザハウスマリノ　上澤　正志
中里二－二〇－二〇　ピザ宅配
★居酒屋田舎　古川　良彦
二宮二二二　飲食
★内装仕上工事真間　真間　通之
中里一四六九－九　内装工事
★ハロースミス　横山　茂樹
中里一〇一四－一シャトーレ中里　靴修理
★仲川工務店　仲川　勇
中里八八二－三－五〇七　建築
★佐藤興業　佐藤　秀徳
二宮五〇五－一コスモハイツ　舗装業
★マミリィー　細谷　保夫
百合ヶ丘一－二－一三二四　婦人子供服販売
★中華料理杏李　渋谷　幸子
富士見ヶ丘二－三－一四　飲食
★書道塾田津原　田津原京子
山西五三－二　書道

★善波サイディング　善波　政司
川匂一七八　外装業
★ブルーキャップ　夏川　祐二
中里二－一六－三六　ビルメンテナンス
★桑山サービス　桑山　強
百合ヶ丘二－二－一－三七　運送業
★㈲さくらハウジング　谷澤信一
二宮一〇六－五－B一〇一　不動産業
★ナニワ電子　難波　二郎
百合ヶ丘三－四－四　電子機器ソフト
★浅生哲雄
山西三五－二四　不動産(貸家)
★北澤喜久也
山西一八二－三　内装請負
★田中　實
二宮三〇一　不動産（貸地駐車場）

二宮駅北口商店街活性化ビジョン報告
～皆に愛される!!魅力ある地域づくりを目ざして～

平成6年3月に作成されました。

この活性化地域振興ビジョン策定は、平成5年度に国・県より地域振興支援事業費として補助を受け、県連合会との共同で実施したものです。

現状の分析・調査研究・啓発活動・先進商店街の視察等を行い、専門委員・ビジョン推進委員の積極的な研究の元に作成されました。

今後の方向性を示す貴重な資料としてきっとお役に立つ事でしょう。

概要（項目）を報告致します。（詳しくは商工会へお尋ね下さい）

内　容

第1章　活性化ビジョンの背景
Ⅰ、小規模事業活性化ビジョンとは何か
Ⅱ、二宮町を取り巻く環境条件
1、二宮町の位置、沿革
2、二宮町の町勢
Ⅲ、二宮駅北口周辺商店街の現状
1、概況
2、交通条件
3、二宮駅北口周辺商店街の商圏
4、商圏人口
5、商圏の潜在購買力
6、ハフモデルによる商圏の吟味
7、北口商店街の将来の吸収可能購買力
8、核施設（再開発ビル）の許容売場面積
Ⅳ、受入体制
1、二宮駅北口商店街の概況
2、組織、運営
3、街格調査
4、店舗の現状
第2章　二宮駅前北口商店街商業の課題と対応策
第3章　二宮駅前北口商店街活性化ビジョン
Ⅰ、商業の基本理念
Ⅱ、活性化ビジョンの基本構成
Ⅲ、二宮駅北口商店街活性化ビジョンの設定
1．商業地づくり
(1) 商店街整備の基本方針
(2) 三角地及び周辺地区の再開発事業
(3) 沿線商店街の近代化事業
(4) 共同店舗
2．文化コミュニティづくり
3、担手づくり
(1) 商人づくり
(2) 商店街づくり
第4章　活性化ビジョンの実現化の方法
1．実現化の為の体系
2．実現化の為の手順
3．再開発事業の進め方
4．具現化の具体的方法
第5章　当面の活性化

コンピュータによる記帳代行をしています
わずらわしい事務の仕事からあなたを解放。
コンピュータで帳簿整理の手助けをします。

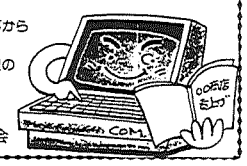

受付、二宮町商工会